Manuel d'employé

metro PLUS

Famille Riendeau

2025

Table des matières

3 **Module 1** : Notre entreprise

8 **Module 2** : Gestion des employé(e)s

13 **Module 3** : Salaires

16 **Module 4** : Organisation du temps de travail

17 **Module 5** : Code de conduite

30 **Module 6** : Technologies et médias sociaux

33 **Module 7** : Santé et sécurité au travail

Module 1 : Notre entreprise

Table des matières

4 Mot de bienvenue

5 Notre histoire

6 Notre mission, notre vision et nos valeurs

7 Organisation

8 Bonheur au travail

8 Communication au travail

8 Clientèle

Mot de bienvenue

Bienvenue au sein de notre équipe !

Pour vous permettre de mieux connaître notre commerce, nous vous remettons ce manuel de l'employé(e) en guise de bienvenue. Nous sommes très heureux(ses) de vous compter parmi nous !

Au fil des pages, vous en apprendrez davantage sur notre commerce, ses attentes et ses politiques, ainsi que sur les avantages dont vous bénéficiez comme employé(e) et sur plusieurs aspects de notre fonctionnement.

Si vous désirez obtenir de plus amples informations, veuillez communiquer avec votre superviseur(e) immédiat(e).

Précisons que les conventions collectives, contrats d'assurance, nouvelles législations ou tous documents officiels ont préséance sur l'information qui se trouve dans le présent document en cas d'incompatibilité ou de divergence.

Cordialement,

La Famille Riendeau
Gabriel, Mathieu et Simon

Notre histoire

Metro Famille Riendeau est une entreprise familiale spécialisée dans la vente au détail en alimentation et dévouée à sa clientèle depuis 1979. Aujourd'hui, nous comptons 5 magasins, plus de 750 employés.

Mathieu, Gabriel et Simon font partie de la deuxième génération de la famille Riendeau qui œuvre au sein de l'entreprise. L'aventure des marchés Riendeau a débutée en 1979, alors que leur père Gaétan a ouvert sa première épicerie, à Saint-Hyacinthe.

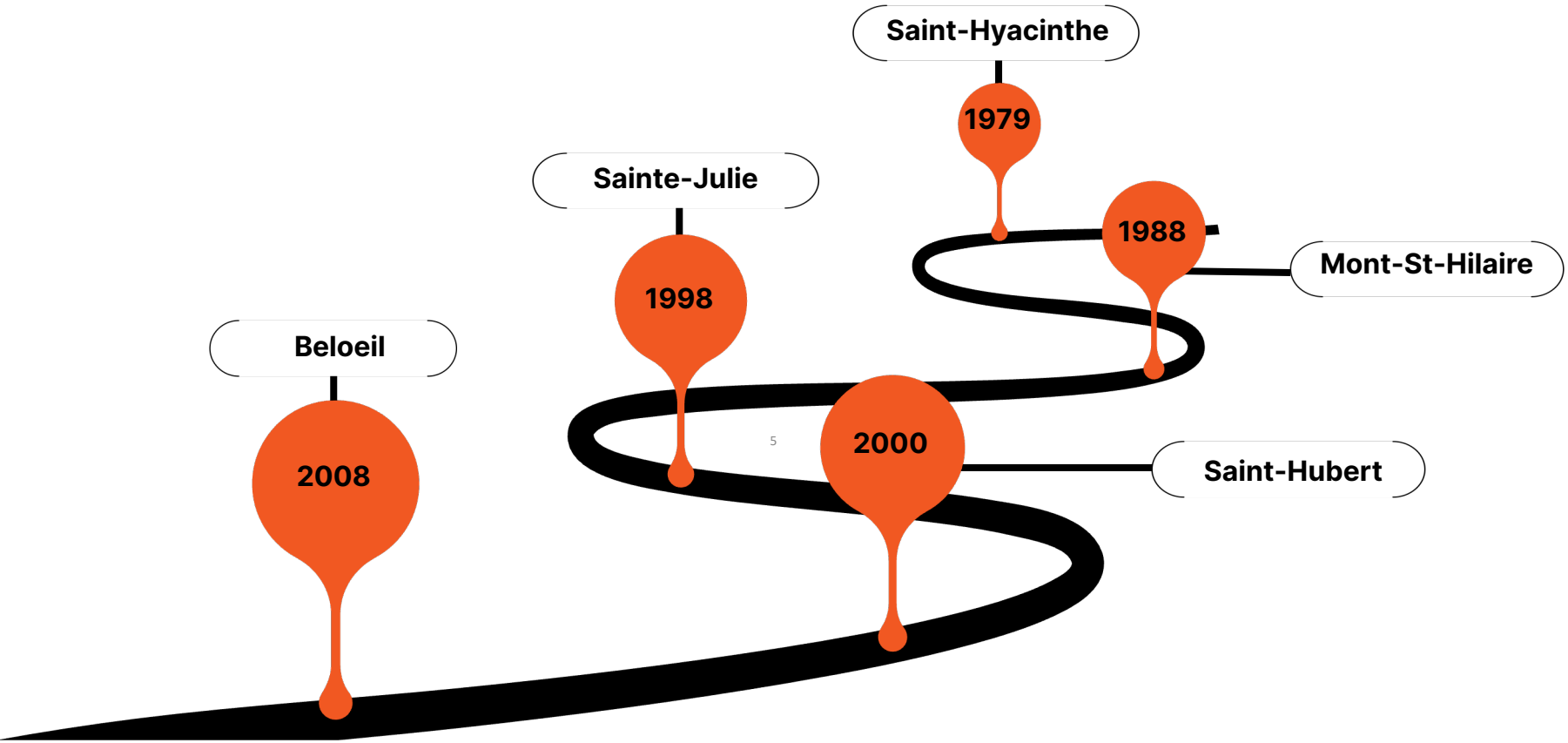

Notre mission, notre vision et nos valeurs

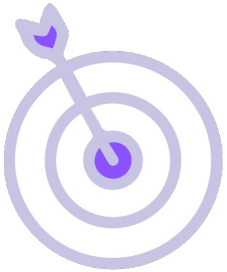

Notre mission

Offrir à notre clientèle une expérience d'achat chaleureuse, accessible et de confiance, en mettant de l'avant des produits de qualité et un service attentionné

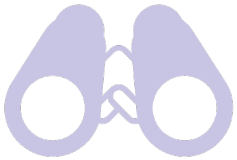

Notre vision

Devenir l'épicerie de référence dans notre communauté, reconnue pour la qualité de ses produits, l'excellence de son service et son engagement humaine et local

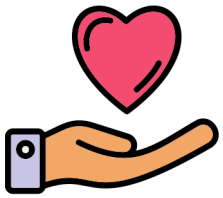

Nos valeurs

Nos valeurs sont le fondement de notre travail quotidien. Elles orientent nos décisions, nos comportements et nos relations.

- Esprit d'équipe
- Respect
- Intégrité
- Engagement
- Service

Organisation

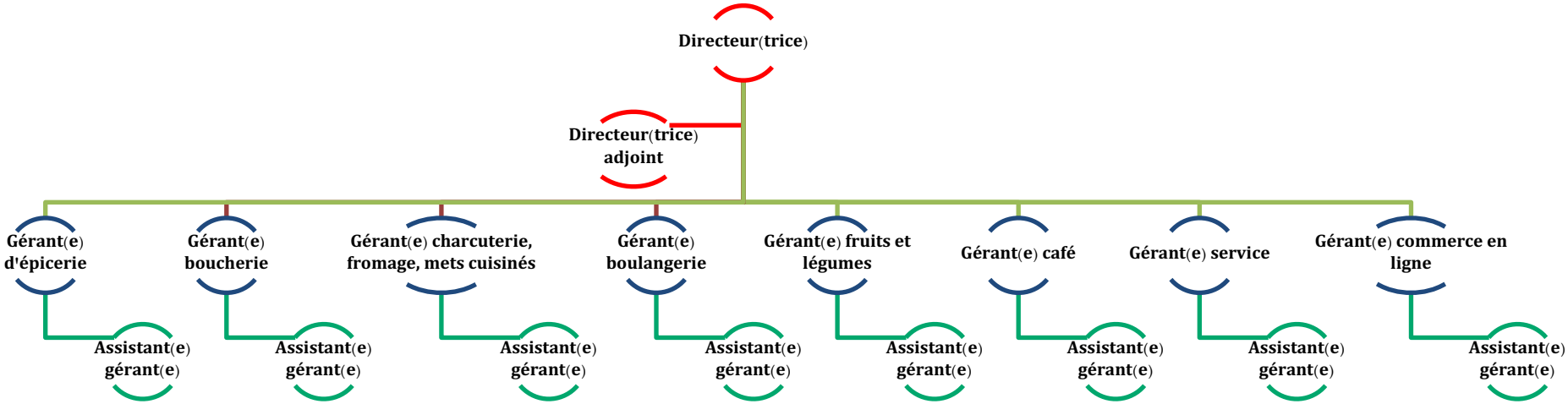

Bonheur au travail

Nous savons que le bonheur au travail c'est essentiel, c'est ce qui nous permet d'avancer ensemble. Nous nous efforçons de créer un environnement où chacun(e) se sent bien, entendu(e), et motivé(e). Nous comptons sur vous pour apporter votre bonne humeur, partager vos idées, et soutenir vos collègues. Ensemble, faisons de notre espace de travail un endroit où il fait bon vivre.

Communication au travail

Nous croyons que la communication est la clé d'un environnement sain. Par conséquent, nos employé(e)s sont invité(e)s à communiquer avec leur supérieur(e) immédiat(e) pour tout commentaire ou questionnement relatif à des pratiques ou à des procédures.

Si vous ne vous sentez pas à l'aise de communiquer avec votre supérieur(e), vous devez vous référer à la personne responsable.

Clientèle

Dans l'exercice de vos fonctions et dans tous vos déplacements à l'intérieur du Metro Famille Riendeau, chacun de vous se doit d'être courtois et répondre aux besoins de la clientèle le plus efficacement possible

Module 2 : Gestion des employé(e)s

Table des matières

10 Recrutement et sélection de l'équipe

10 Premiers pas dans l'équipe

10 Formation et développement continu

11 Avancement au travail

11 Appréciation de la performance

11 Reconnaissance au travail

12 Équité au travail

12 Ancienneté au sein de l'équipe

12 Suivi du dossier personnel

13 Interventions disciplinaires

13 Fin de l'emploi

Recrutement et sélection de l'équipe

Nous favorisons les mouvements internes de main-d'œuvre en regardant avant tout si une personne déjà employée du commerce pourrait convenir lorsqu'un poste nécessite d'être pourvu. Ces mouvements internes s'inscrivent dans la perspective d'avancement et de développement de carrière que nous tentons de privilégier pour tous les corps d'emploi. Nous valorisons également l'apport de nos employé(e)s quant à la recommandation de candidat(e)s. Si aucun profil au sein de l'entreprise ne convient, le poste sera affiché à l'externe.

Premiers pas dans l'équipe

L'intégration de nos nouveaux(elles) employé(e)s passe par un processus d'accueil efficace, incluant de nombreuses mesures de soutien.

À votre arrivée, nous vous formerons sur l'entreprise et sur son fonctionnement, nous vous ferons visiter les lieux et rencontrer vos nouveaux collègues. Les jours suivants seront l'occasion de vous familiariser avec votre poste de travail et développer une relation de confiance avec vos collègues et votre supérieur(e) immédiat(e). Les premiers mois d'intégration en emploi doivent servir à répondre à toutes vos questions. Votre superviseur(e) demeure ouvert(e) à toute discussion entourant votre poste et le fonctionnement de l'emploi.

Afin d'assurer une période d'intégration optimale, vous serez sujet à une période d'essai 3 mois afin démontrer que vous répondez aux exigences du poste.

Formation et développement continu

Au sein de notre commerce, la formation est une priorité pour assurer notre pérennité et l'épanouissement de tous(tes). Nous vous encourageons à développer vos compétences au moyen de formations internes et externes.

Avancement au travail

Nous souhaitons offrir à nos employé(e)s des occasions de développement de carrière intéressantes et enrichissantes afin de leur permettre de développer tout leur potentiel.
Quels que soient les antécédents scolaires ou les intérêts professionnels de nos employé(e)s, nous croyons pouvoir leur offrir une carrière qui saura susciter de l'intérêt et un engagement à long terme.

Appréciation de la performance

Dans nos Marché Famille Riendeau, le(la) supérieur(e) immédiat(e) effectue des rétroactions tout au long de l'année.

Une première appréciation de rendement a lieu avant la fin de la période de probation de chaque employé(e), puis une appréciation a lieu annuellement. Ces rencontres ont pour but de faire le point sur l'année qui vient de s'écouler et de fixer des objectifs individuels pour l'année à venir.

La performance est évaluée en fonction des objectifs et des attentes, dans le respect et conformément à une approche de développement professionnel. Les employé(e)s doivent se préparer à cette rencontre.

Nous nous engageons à mettre à disposition l'ensemble des ressources pour atteindre les objectifs (formation, outils de travail, ressources humaines et matérielles, etc.).

Reconnaissance au travail

Dans notre commerce, la reconnaissance est un élément essentiel pour soutenir et valoriser les efforts de nos employé(e)s, donner un sens à leur travail, favoriser leur développement et contribuer à leur bien-être professionnel.

Équité au travail

Nous croyons fermement aux principes d'équité et d'égalité des chances en emploi. Ainsi, chaque employé(e) du commerce ou chaque personne candidate à un poste est évalué(e) objectivement sur ses compétences et ses qualités professionnelles dans le cadre d'un recrutement ou d'une évaluation de rendement, et non pas sur des critères discriminatoires liés à ses caractéristiques personnelles ou culturelles.

Ancienneté au sein de l'équipe

L'ancienneté de chacun des salariés visés par la présente convention est basée sur la durée de service continu avec l'Employeur dans l'établissement, à moins d'interruption de l'ancienneté.

Suivi du dossier personnel

Nous recueillons différents renseignements personnels pour constituer les dossiers des membres de notre personnel. Les renseignements constituant le dossier de l'employé(e) sont strictement confidentiels et peuvent inclure son CV, ses évaluations de rendement, ses avis disciplinaires qu'il(elle) a reçu, ses formulaires d'impôt ou tout autre document relatif à sa relation d'emploi avec notre commerce.

Bien que l'accès au dossier soit étroitement surveillé et limité, seul l'employé(e) peut faire une demande spéciale adressée à la direction pour pouvoir en consulter le contenu. Nous nous engageons par ailleurs à respecter tous les énoncés stipulés dans la **Loi sur la protection des renseignements personnels dans le secteur privé**.

Interventions disciplinaires

Les mesures disciplinaires sont progressives, selon la nature du problème. Le but est de déceler le rendement insatisfaisant ou les comportements inacceptables.

Voici les étapes qui sont suivies :

- Avis verbal
- Avis écrit
- Suspension (avec ou sans solde, de courte ou longue durée)
- Congédiement

Il peut arriver que le problème soit suffisamment sérieux pour qu'on ne suive pas les quatre étapes, par exemple si un(e) employé(e) s'est rendu(e) coupable de vol, d'agression ou qu'il(elle) a intentionnellement manqué à son devoir.

Fin de l'emploi

Plusieurs raisons peuvent mener à une rupture du lien d'emploi. Nos marchés donneront un avis écrit de cessation d'emploi avant de mettre fin au contrat de travail de l'employé(e) ou avant de le.la mettre à pied. Les délais pour remettre l'avis à l'employé(e) varient selon la durée de son service continu.

Pour connaître les délais de préavis, veuillez-vous référer à la **Loi sur les normes du travail (LNT).**

Module 3 : Salaires & paiement

Table des matières

15 Paiement du salaire

15 Salaire

Paiement du salaire

Nous vous demandons de nous fournir un spécimen de chèque à votre embauche afin que nous déposions votre paie dans votre compte bancaire. Le salaire de base est versé toutes les semaines, les jeudis, par virement automatique.

Il est très important d'aviser le(la) responsable de la paie de tout changement de situation bancaire et changement d'adresse.

Salaire

Votre salaire est déterminé avant votre embauche.

Pour fixer le salaire, les responsables ont tenu compte des tâches à accomplir et de l'expérience pertinente reconnue. Notre commerce respecte la **Loi sur l'équité salariale.**

Module 4 : Organisation du temps de travail

Table des matières

17 Horaire de travail

17 Présence

17 Absences ou retards

Horaire de travail

L'horaire de travail est variable selon le type de travail et les priorités qui sont imposées par le poste. Veuillez-vous référer à votre supérieur(e) afin de connaître votre horaire.

Présences

Tous les employés(es) doivent inscrire leur numéro d'employés au début et à la fin de chaque quart de travail. Ainsi que lors des périodes de repas et/ou de pause.

Il est interdit d'inscrire le numéro d'un autre employé(e).

Cette étape est essentielle pour assurer un bon suivi des heures travaillées et pour le traitement de la paie.

Il est interdit de quitter son lieu de travail sans l'autorisation de son supérieur.

Absences et retards

Tout retard et toute absence engendrent des inconvénients, et ce, autant pour le marchand que pour vos collègues.

La ponctualité et l'assiduité constituent la base d'une équipe solide pour notre bon fonctionnement. Lors d'une absence prévisible, veuillez aviser votre supérieur(e) immédiat(e) minimum 1 heure avant le début de votre quart de travail afin de lui permettre de planifier votre remplacement. Toute absence imprévue doit être rapportée dans les plus brefs délais. Après 5 jours d'absence, vous devez fournir un certificat médical attestant la nécessité du congé de maladie et la durée du congé.

Comment procéder lorsque vous devez vous absenter de votre travail :

- Appelez votre supérieur(e) immédiat(e),
- S'il(elle) est absent(e), laissez-lui un message mentionnant l'heure du message et la raison de votre absence,
- Rappelez votre supérieur(e) au courant de la journée pour lui parler de vive voix et pour discuter des différents aspects de votre travail.

Module 5 : Code de conduite

Table des matières

19 Comportement au travail

20 Comportement aux caisses

21 Politique d'achats

22 Honnêteté

22 Conflits d'intérêts

23 Alcool et drogues

24 Tabac et cigarette électronique

25 Hygiène et apparence personnelle

26 Hygiène alimentaire

27 Code vestimentaire

28 Nourriture et gomme à mâcher

29 Confidentialité des données

29 non-sollicitation

29 Bon usage du français

Comportement au travail

En tant que membre de notre équipe, chaque employé(e) est tenu(e) d'adopter un comportement respectueux, professionnel et bienveillant, autant envers les collègues que la clientèle.

Comportement attendu :

- Faire preuve de courtoisie, de politesse et de professionnalisme en tout temps.
- Maintenir une attitude positive, respectueuse et ouverte au travail d'équipe.
- Respecter les règles internes, les consignes de sécurité et les directives des supérieurs.
- Éviter tout comportement inapproprié, tel que les disputes, les commérages, les gestes déplacés ou les conflits inutiles.

Comportements inacceptables :

- Tout langage vulgaire, discriminatoire, agressif ou irrespectueux est strictement interdit.
- Le harcèlement, qu'il soit verbal, physique, psychologique ou sexuel, ne sera aucunement toléré.
- Aucune forme d'intimidation, de moquerie ou de menace ne sera acceptée.
- Faire preuve d'insubordination.
- Posséder une arme de quelque type que ce soit.
- Jouer sur les lieux de travail.
- Dormir durant les heures de travail.
- S'approprier des biens comestibles ou non-comestibles du supermarché ou appartenant à d'autres employés pour usage immédiat ou usage futur que ce soit pendant les pauses-santé, la période de repas pendant les heures de travail ou en dehors des heures de travail.
- S'occuper de ses affaires personnelles pendant les heures de travail.
- Sortir des biens de l'entreprise sans autorisation.
- Utiliser sans autorisation, manipuler de façon abusive ou de détruire des biens comestibles ou non comestibles appartenant à l'entreprise, ou destinés à la vente.
- Afficher un document sans autorisation.
- Prendre plus de temps que permis pour les périodes de repos ou de repas;
- Dénigrer, lors de contacts avec les clients, l'entreprise ou ses représentants en ce qui concerne ses règlements, procédures ou décisions.
- Fumer ou utiliser une cigarette électronique à l'intérieur de l'établissement.
- Avoir en sa possession ou utiliser des appareils sans fil personnel (de type cellulaire, MP3, IPOD, IPHONE ou tout autre appareil) est strictement interdit pour tout employé durant les heures de travail.
- Porter des écouteurs.
- Tous les effets personnels doivent être placés obligatoirement dans son casier. Aucun effet personnel n'est autorisé sur les lieux de travail.

Note importante :

Tout manquement à ces règles peut entraîner des mesures disciplinaires allant d'un avertissement à une suspension, voire la fin de l'emploi, selon la gravité des gestes posés.

Comportement aux caisses

En tant que caissier(ère), vous êtes souvent la dernière personne que le client voit en quittant l'épicerie. Votre rôle est donc essentiel pour offrir une expérience positive, rapide et professionnelle. Voici les règles à respecter à ce poste :

Ce que nous attendons de vous :

- Garder votre poste propre, rangé et fonctionnel.
- Accueillir les clients avec le sourire, les saluer et leur offrir un bon service.
- Vérifier l'âge pour les ventes de produits réglementés (alcool, cigarettes, billets de loterie).
- Gérer l'argent avec rigueur : remettre la bonne monnaie, éviter les distractions et signaler toute erreur immédiatement.
- Vérifier que tous les articles sont bien scannés.
- Vérifier le dessous du panier qui passe à sa caisse afin de s'assurer de poinçonner les items qui s'y trouvent.
- Vérifier la carte de fidélité MOI.
- Demander de l'aide en cas de doute (ex. : produit non identifié, prix manquant, client difficile, situation de sécurité).

Ce qui est interdit :

- Utiliser son téléphone personnel à la caisse.
- Manger, boire ou mâcher de la gomme en service.
- Discuter avec d'autres employés pendant que vous servez un client.
- Autoriser des rabais non approuvés ou laisser passer des produits sans les scanner.
- Abandonner votre caisse sans autorisation ou sans transfert officiel.
- Utiliser un numéro d'opérateur et code secret qui n'est pas le sien.
- Emprunter de l'argent de son tiroir-caisse ou du coffre.
- Enregistrer les commandes et/ou retours de parents ou d'amis à votre caisse.

Rappel :

Chaque employé(e) est responsable de sa caisse. Tout écart de caisse important ou répétitif devra être expliqué et pourra entraîner des mesures disciplinaires.

Merci de contribuer à offrir un service rapide, sécuritaire et agréable à notre clientèle.

Politique d'achats

Les employé(e)s sont autorisé(e)s à effectuer des achats à l'épicerie, mais certains encadrements doivent être respectés pour assurer l'équité, la transparence et éviter tout conflit d'intérêt.

Ce que nous attendons de vous :

- Effectuer vos achats en dehors de vos heures de travail ou lors de vos pauses.
- Passer à la caisse comme tout client, en scannant tous les articles.
- Conserver votre facture d'achat (et rondelle autocollante rouge) en tout temps si vous conservez des produits au travail, nous pourrions vous demander votre facture comme preuve de paiement.
- Demander une autorisation préalable si vous devez réserver un produit ou acheter en grande quantité.
- Faire approuver son propre remboursement de marchandise par le directeur ou son adjoint.

Ce qui est interdit :

- Mettre des articles de côté.
- Préparer et peser ses achats.
- Scanner vous-même vos produits à la caisse si vous êtes en service ou en uniforme.
- Partir avec un produit sans l'avoir payé, même brièvement (ex. : payer plus tard).
- Profiter de votre poste pour obtenir un avantage injuste (ex. : averti d'un rabais avant les clients).
- Vendre un article à un collègue, parent, ami ou client à un prix inférieur à celui fixé.

Rappel :

Tout article non payé, oublié ou scanné incorrectement est considéré comme un manquement grave pouvant mener à des mesures disciplinaires, incluant le congédiement.

Nous vous remercions de traiter vos achats avec le même professionnalisme et la même intégrité que dans toutes vos autres tâches, un service rapide, sécuritaire et agréable à notre clientèle.

Honnêteté

L'honnêteté est une valeur fondamentale dans les Supermarchés Riendeau. Chaque membre de l'équipe est responsable d'agir avec intégrité, autant dans ses tâches que dans ses relations avec les collègues, les gestionnaires et la clientèle.

Ce que cela signifie :

- Respecter les biens de l'entreprise : ne pas prendre de produits sans autorisation, ne pas consommer de nourriture sans permission.
- Être transparent : signaler toute erreur ou situation problématique (ex. : erreur de caisse, bris, oubli).
- Dire la vérité : dans les communications avec les collègues, les responsables et les clients.
- Protéger la confiance : ne pas couvrir un geste malhonnête ou une fraude, même venant d'un collègue.

Ce qui est interdit :

- Vol de produits, de matériel ou d'argent (même de faible valeur).
- Mentir ou cacher volontairement une information importante.
- Falsifier des données, des horaires ou toute autre information officielle.
- Permettre à un proche de profiter d'un avantage auquel il n'a pas droit.

Sanctions :

Tout acte de malhonnêteté, quel qu'il soit, est pris très au sérieux et peut mener à des mesures disciplinaires sévères, incluant un renvoi immédiat.

Conflit d'intérêts

Nous demandons à tous(tes) nos employé(e)s d'éviter de se placer en situation de conflit d'intérêts avec nos magasins.

Il est interdit d'accepter des cadeaux, de l'argent, des faveurs ou des produits provenant de client(e)s, de fournisseurs ou d'une quelconque partie liée aux intérêts du commerce. Dans l'éventualité où des cadeaux vous seraient envoyés à votre lieu de travail ou à votre domicile, l'événement doit être immédiatement signalé à votre supérieur(e) immédiat(e) qui vous autorisera ou non à conserver ce cadeau.

Alcool et drogues

Afin d'assurer un environnement de travail sécuritaire, sain et professionnel, la consommation d'alcool ou de drogues (légales ou illégales) est strictement interdite durant les heures de travail ainsi que sur les lieux de travail.

Ce que nous attendons de vous :

- Vous présenter au travail dans un état vous permettant d'exécuter vos tâches de manière sécuritaire, efficace et professionnelle.
- Informer votre supérieur immédiat si vous prenez un médicament prescrit susceptible d'affecter vos capacités de travail (en toute confidentialité).
- Respecter la politique de tolérance zéro concernant la possession, la consommation ou la distribution de substances sur les lieux de travail.

Ce qui est interdit :

- Se présenter au travail sous l'influence de l'alcool ou de drogues (légales ou illégales).
- Consommer ou posséder de l'alcool ou des drogues non prescrites pendant votre quart de travail.
- Adopter un comportement altéré pouvant nuire à votre sécurité, à celle de vos collègues ou à la qualité du service à la clientèle.

Sanctions :

Tout manquement à cette règle peut entraîner une suspension immédiate ou un congédiement, selon la gravité de la situation.

Nous comptons sur votre professionnalisme et votre jugement afin de maintenir un milieu de travail respectueux et sécuritaire pour tous.

Tabac & cigarette électronique

Afin d'offrir un environnement de travail propre, sécuritaire et agréable pour tous, la consommation de produits du tabac, de cigarettes électroniques (vapotage) ou de toute autre forme de nicotine est interdite à l'intérieur des lieux de travail, incluant les zones d'entreposage, les bureaux, les vestiaires et les espaces communs.

Ce que nous attendons de vous :

- Vous abstenir de fumer ou de vapoter à l'intérieur de l'établissement, peu importe la substance ou le format.
- Utiliser uniquement les zones désignées à l'extérieur de l'épicerie lors de vos pauses autorisées.
- Respecter les règles municipales ou provinciales concernant le tabac et le vapotage à proximité des portes, fenêtres ou prises d'air.

Ce qui est interdit :

- Fumer ou vapoter à l'intérieur ou dans des endroits non autorisés.
- Prendre une pause cigarette ou vapotage non approuvée ou en dehors des périodes permises.
- Laisser des mégots, résidus ou dispositifs usagés dans les espaces de travail.

Sanctions :

Tout manquement à cette politique peut entraîner des mesures disciplinaires, incluant un avertissement écrit, une suspension ou un congédiement en cas de récidive.

Nous vous remercions de contribuer à un milieu de travail respectueux de la santé et du bien-être de tous.

Hygiène & apparence personnelle

En tant qu'employé(e) en contact direct avec la clientèle et les produits alimentaires, il est essentiel de maintenir une hygiène irréprochable et une apparence soignée en tout temps. Votre présentation personnelle reflète l'image de l'entreprise et contribue à créer un environnement propre, sécuritaire et professionnel.

Ce que nous attendons de vous :

- Vous présenter au travail avec des vêtements propres, en bon état et conformes à l'uniforme ou au code vestimentaire de l'établissement.
- Maintenir une bonne hygiène corporelle : douche régulière, mains propres, ongles courts et soignés, cheveux propres et attachés au besoin.
- Porter les équipements requis selon votre poste (filet à cheveux, gants, tablier, etc.).
- Respecter les consignes d'hygiène en lien avec la manipulation des aliments.

Ce qui est interdit :

- Porter des vêtements sales, froissés ou inappropriés pour le travail en épicerie.
- Avoir une odeur corporelle forte ou dérangeante, qu'elle soit naturelle ou liée à l'usage excessif de parfum ou de cigarette.
- Avoir les ongles longs, sales ou vernis si vous travaillez en contact avec les aliments.
- Porter des bijoux ou accessoires non autorisés pouvant poser un risque pour la sécurité ou l'hygiène.

Rappel :

Le non-respect des règles d'hygiène ou d'apparence peut entraîner un refus d'accès au plancher, un avertissement verbal ou écrit, et des mesures disciplinaires si la situation persiste.

Nous vous remercions de contribuer à un environnement propre, sécuritaire et accueillant pour les clients et vos collègues.

Hygiène alimentaire

En tant qu'établissement qui manipule, prépare et vend des produits alimentaires, nous avons l'obligation de respecter des normes strictes d'hygiène et de salubrité. Chaque employé(e) a un rôle à jouer pour assurer la sécurité des aliments et la protection de la clientèle.

Ce que nous attendons de vous :

- Vous laver les mains fréquemment : avant de commencer votre quart, après être allé aux toilettes, après avoir touché votre visage ou manipulé des déchets, ou entre deux tâches différentes.
- Porter les équipements requis : filet à cheveux, gants, tablier, selon les exigences de votre poste.
- Nettoyer et désinfecter régulièrement votre espace de travail, les surfaces de coupe, les balances et les équipements.
- Respecter les zones de travail séparées pour les aliments crus et cuits afin d'éviter la contamination croisée.
- Conserver les aliments à la bonne température (réfrigération, congélation, maintien au chaud) selon les normes établies.
- Respecter les dates de péremption et les procédures de rotation des stocks (méthode FIFO – premier entré, premier sorti).

Ce qui est interdit :

- Toucher les aliments sans lavage préalable des mains.
- Manger, boire ou mâcher de la gomme dans les zones où des aliments sont manipulés.
- Porter des bijoux ou avoir des ongles longs/vernis dans les départements alimentaires.
- Laisser des aliments à température ambiante plus longtemps que permis.
- Cracher ou éternué sur les surfaces ou sur les aliments.
- Négliger le nettoyage d'un dégât alimentaire, même mineur.

Rappel :

Des inspections peuvent avoir lieu à tout moment, et tout manquement à ces règles peut entraîner des sanctions disciplinaires ou des conséquences légales pour l'entreprise.

Votre vigilance et votre professionnalisme contribuent à la confiance des clients et à la qualité des produits offerts.

Code vestimentaire

Le port de l'uniforme fait partie intégrante de l'image professionnelle de Metro Riendeau. Il permet d'assurer une présentation uniforme, soignée et facilement identifiable auprès de la clientèle.

Ce que nous attendons de vous :

- Porter l'uniforme fourni ou exigé par l'épicerie en tout temps durant vos heures de travail.
- Vous assurer que votre uniforme est propre, en bon état et bien ajusté.
- Porter des chaussures fermées, antidérapantes et sécuritaires, selon les normes du poste occupé.
- Compléter votre tenue avec les accessoires obligatoires, le cas échéant (filet à cheveux, tablier, casquette, etc.).
- En cas de température froide, porter le chandail noir et la veste fournie.

Ce qui est interdit :

- Travailler sans uniforme ou avec des vêtements non conformes.
- Modifier l'uniforme (le couper, l'attacher différemment, etc.).
- Porter des vêtements avec des logos, messages ou images non autorisés.
- Porter des sandales, des crocs ouverts, des souliers non sécuritaires ou des vêtements trop décontractés.
- Porter des couvre-chefs non liés à l'uniforme (sauf pour des raisons religieuses ou médicales approuvées).

Rappel :

Si vous oubliez votre uniforme, vous devez en informer votre responsable immédiatement. Des mesures peuvent être prises selon la situation (prêt d'uniforme, retour à la maison, avertissement, etc.).

L'uniforme est un symbole de fierté, de propreté et de professionnalisme. Merci de le porter avec soin et respect.

Nourriture & gomme à mâcher

Pour des raisons d'hygiène, de sécurité alimentaire et de professionnalisme, la consommation de nourriture, de boissons et de gomme à mâcher est strictement interdite pendant les heures de travail.

Ce que nous attendons de vous :

- Consommer vos repas et collations uniquement dans les espaces prévus à cet effet (salle de pause, cafétéria, etc.) et durant vos pauses autorisées.
- Boire de l'eau dans une bouteille fermée, si cela est permis selon votre poste, et seulement dans des endroits sécuritaires.
- Respecter les règles d'hygiène avant de retourner au travail après avoir mangé (ex. : se laver les mains).

Ce qui est interdit :

- Manger ou boire sur le plancher de vente, dans les aires de travail ou dans l'entrepôt.
- Mâcher de la gomme pendant votre quart de travail, particulièrement si vous êtes en contact avec les clients ou les aliments.
- Laisser de la nourriture ou des contenants traîner dans les espaces communs ou les zones de travail.

Rappel :

Tout non-respect de cette règle peut entraîner un avertissement ou d'autres mesures disciplinaires, surtout s'il y a un impact sur la salubrité ou l'image de l'épicerie.

Merci de contribuer à maintenir un environnement propre, professionnel et sécuritaire pour tous.

Confidentialité des données

Dans l'exercice de vos fonctions, vous pourrez avoir accès à des renseignements confidentiels concernant nos magasins et les employé(e)s. Toute information sur ces sujets ne doit pas être divulguée à quiconque, et vous vous engagez à en respecter la confidentialité.

De notre côté, nous nous assurons des mesures à prendre pour la protection des renseignements et des données de nos employé(e)s et nous ne pouvons les utiliser à des fins personnelles. Votre dossier est gardé dans un classeur verrouillé afin de conserver la confidentialité.

Non-sollicitation

Vous vous engagez à ne pas solliciter les autres employé(e)s, client(e)s, etc. Aucune collecte de fonds ou vente ne peut être effectuée par l'employé(e) dans le commerce sans l'approbation préalable de la direction.

Bon usage du français

Au sein de nos magasins, nous promouvons l'utilisation appropriée du français, et ce, tant à l'oral qu'à l'écrit. Il est donc attendu que vous fassiez preuve de jugement et de professionnalisme lors de vos communications avec toute personne interagissant avec notre commerce (collègue, client(e), fournisseur, etc.). Aucun langage vulgaire ou violent ne sera toléré.

Module 6 : Technologies & médias sociaux

Table des matières

31 Usage des technologies

31 Usage des médias sociaux

32 Usage du téléphone et du cellulaire

32 Écouteurs

Usage des technologies

Durant vos heures normales de travail, l'utilisation du poste de travail est réservée aux exigences de l'emploi. Il est interdit d'utiliser le matériel informatique à des fins personnelles. Aucun logiciel autre que ceux réservés à l'emploi et fournis par le commerce ne peut être installé sur votre poste de travail.

Cette politique s'adresse à tous(tes) nos employé(e)s et vous vous engagez à la respecter.

Les systèmes informatiques et électroniques comprennent les ordinateurs, les réseaux Internet et intranet, le courrier électronique (courriel ou e-mail), la messagerie vocale, les télécopieurs et les téléphones intelligents.

Usage des médias sociaux

L'image de Metro Famille Riendeau est précieuse, tant auprès de la clientèle que dans la communauté. Ce que vous publiez ou partagez sur les médias sociaux peut avoir un impact direct sur la réputation de l'entreprise.

Ce que nous attendons de vous :

- Être respectueux et professionnel en tout temps lorsque vous mentionnez l'épicerie, que ce soit directement ou indirectement.
- Obtenir l'autorisation d'un responsable avant de publier du contenu relié à l'entreprise (ex. : photos d'un événement au travail, promotions, concours).
- Signaler toute publication nuisible ou commentaire offensant concernant l'épicerie ou un collègue à votre supérieur immédiat.

Ce qui est interdit :

- Partager du contenu confidentiel ou interne (horaires, politiques, incidents, employés, photos sans autorisation).
- Publier des commentaires négatifs, irrespectueux ou diffamatoires envers l'épicerie, les clients ou les collègues.
- Utiliser les logos, images ou contenu promotionnel de l'épicerie sans approbation.
- Filmer, photographier ou diffuser des vidéos sur les lieux de travail sans permission, même à des fins personnelles (ex. : TikTok, stories, etc.).
- D'utiliser les médias sociaux durant vos heures de travail.

Rappel :

Ce que vous publiez sur vos comptes personnels, même en dehors du travail, peut avoir des conséquences professionnelles si cela nuit à l'image de l'entreprise. Un comportement inapproprié sur les réseaux sociaux peut entraîner des mesures disciplinaires, incluant la suspension ou le congédiement.

Merci de faire preuve de discernement, respect et responsabilité dans votre présence en ligne.

Usage du téléphone et du cellulaire

L'utilisation du téléphone est principalement réservée pour le travail. Si vous devez effectuer un appel personnel, il doit être bref et aucun interurbain n'est autorisé. De plus, au début de votre journée de travail, par respect pour la clientèle et pour vos collègues, vous devez éteindre tout appareil personnel (cellulaire, montre intelligente, etc.) et le déposer dans les casiers prévus à cet effet. Toutefois, si vous attendez un appel important, vous pourrez exceptionnellement apporter votre cellulaire à votre poste de travail après en avoir avisé votre supérieur(e) immédiat(e) et avoir obtenu son accord.

Écouteurs

Dans un souci de sécurité, de productivité et de qualité du service à la clientèle, nous avons mis en place les règles suivantes concernant l'utilisation d'écouteurs pendant les heures de travail :

Environnement de travail

•Interdiction complète du port d'écouteurs, qu'ils soient filaires ou sans fil.
•La priorité est donnée à l'écoute active, à la disponibilité envers les clients et à la communication avec l'équipe.
•Le port d'écouteurs nuit à la perception de professionnalisme et peut être perçu comme un manque d'engagement.

Pause et période de repas

•Les écouteurs sont permis dans les zones de repos désignées pendant les pauses et les repas.

Non-respect de la politique

Un rappel verbal sera donné en premier. En cas de récidive, des mesures disciplinaires pourront être prises, conformément à la politique interne.

Module 7 : Santé et sécurité au travail

Table des matières

34 Principes

34 Prévention et gestion du harcèlement

35 Entretien des locaux et matériel

35 Équipement de protection

36 Déclaration d'accident de travail

37 Assignation temporaire

38 Enquête d'accident

38 Comité de santé et sécurité

39 Équipement de protection individuelle

39 Cadenassage et équipements

40 Les couteaux

40 Manutention et entreposage

41 Prévention sur les incendies

41 Équipement contre les incendies

41 Panne électrique

Principes

Nos supermarchés prennent les mesures nécessaires afin d'offrir un environnement de travail sain et exempt de tout risque pouvant porter atteinte à l'intégrité physique ou mentale de nos employé(e)s. Grâce à des activités de sensibilisation auprès de nos employé(e)s sur les questions entourant la santé et la sécurité au travail, nous cherchons à éliminer entièrement tous dangers qui les guettent.

Si la direction s'engage à tout faire pour offrir un environnement de travail sain, la coopération de nos employé(e)s sur les enjeux de santé et de sécurité est primordiale. Chaque employé(e) est tenu(e) de respecter les règlements et politiques en vigueur pour tout ce qui se rapporte à l'utilisation des équipements et aux relations interpersonnelles sans violence ni discrimination et au harcèlement.

Toute situation susceptible de présenter un risque pour la santé ou la sécurité d'une ou de plusieurs employé(e)s doit impérativement être rapportée à votre supérieur(e) hiérarchique pour que les correctifs adéquats soient apportés et que ledit risque soit supprimé. Tout contrevenant aux règles relatives à la santé et à la sécurité au travail s'expose à des sanctions pouvant aller d'un avertissement à une rupture du lien d'emploi.

Prévention et gestion du harcèlement

En tant qu'organisation soucieuse d'offrir à chacun(e) de nos employé(e)s un milieu de travail sain où le respect et la dignité favorisent le bien-être des personnes, nous prenons toutes les mesures nécessaires pour contrer toute forme de harcèlement psychologique ou sexuel et gérer efficacement les incidents pouvant survenir.

Pour plus d'informations, référez-vous à la Politique de prévention de la violence, de la discrimination et du harcèlement psychologique en milieu de travail qui se trouve en annexe.

Traitement des plaintes et des signalements

Les personnes suivantes sont désignées pour agir à titre de personnes-ressources pour l'application de la présente politique :

- Vos directeurs, directeurs-adjoint de vos magasins respectifs et ressources humaines.

Entretien des locaux et matériel

Vous êtes tenu(e) de garder votre environnement de travail dans un état qui ne présente aucun risque en matière de santé et de sécurité pour vous-même ou pour les autres.

Les détériorations ou bris d'équipements doivent être signalés immédiatement à votre supérieur(e) pour que les correctifs adéquats soient mis en place ou que le matériel soit remplacé.

Équipement de protection

Nous fournissons les équipements de protection individuelle nécessaires à votre travail tels que : bottes ou chaussures à embout d'acier, gants et lunettes de sécurité, masques, etc.

S'il est nécessaire que vous achetiez des équipements de protection individuelle et avec l'accord de votre supérieur(e), nous vous rembourserons les frais engagés sous présentation de facture.

Pour une liste exhaustive, veuillez-vous référer à votre supérieur(e).

Déclaration d'accident de travail

Dans les Metro Famille Riendeau, nous nous conformons à la Loi sur les accidents du travail et les maladies professionnelles (LATMP) et ainsi demandons à tous les travailleurs de déclarer la survenance d'un évènement au travail la journée même lorsque qu'ils en sont capables. Sinon, ils doivent le déclarer dès que possible.

En conséquence, les travailleurs doivent respecter la procédure suivante :

Un travailleur victime d'une lésion professionnelle doit aviser son supérieur avant de quitter l'établissement lorsque qu'il en est capable. Sinon, il doit la déclarer dès que possible (article 265 LATMP);

Le travailleur doit inscrire, le jour même lorsque possible, l'évènement dans le Registre de premiers secours, en relatant les circonstances entourant la survenance de l'évènement, de même que l'heure de sa survenance;

Si le travailleur quitte son travail et désire aller consulter un médecin, il doit avoir en sa possession « l'enveloppe CNESST » contenant les documents préparés par l'employeur, dont un formulaire d'assignation temporaire, afin de les remettre au médecin;

Dès que possible après sa première visite médicale, le travailleur doit transmettre à son employeur une attestation médicale du médecin traitant ainsi que le formulaire d'assignation temporaire dûment complété par celui-ci;

Dès que possible après sa première visite médicale, le travailleur doit inscrire sa déclaration sur le formulaire Réclamation du travailleur qu'il devra transmettre à la CNESST;

Le travailleur doit participer à l'enquête d'accident avec son supérieur immédiat ou, en son absence, son remplaçant et ce dans les 24 heures suivant l'événement. S'il n'est pas en mesure de le faire dans ce délai, il devra y participer dès que possible;

Après chaque visite chez le médecin, le travailleur doit remettre une copie du rapport médical à son employeur ainsi que le formulaire d'assignation temporaire dûment complété par celui-ci;

Le travailleur doit informer sans délai son employeur de la date de sa consolidation et remettre le rapport final produit par son médecin le jour même de sa production.

Assignation temporaire

La direction des Supermarchés Riendeau considère l'assignation temporaire comme un excellent moyen pour assurer la poursuite du travail, et qu'un travailleur assigné temporairement a tout intérêt à participer activement à son plan de retour au travail, le tout en conformité avec la Loi sur les accidents du travail et les maladies professionnelles (LATMP).

L'assignation temporaire vise la réintégration temporaire du travailleur victime d'une lésion professionnelle consolidée ou non. Ainsi, le travailleur sera assigné temporairement à une tâche qui aura été préalablement autorisée par le médecin traitant, lequel évaluera si :

- Le travailleur est raisonnablement en mesure d'accomplir le travail;
- Le travail ne comporte pas de danger pour la santé, la sécurité et l'intégrité physique du travailleur compte tenu de sa lésion;
- Le travail est favorable à la réadaptation au travail du travailleur.

Lors de ses consultations médicales :

- Le travailleur doit soumettre le formulaire d'assignation temporaire au médecin traitant;
- Le travailleur doit remettre à l'employeur le formulaire d'assignation temporaire dûment complété par le médecin le jour même de sa production;
- Le travailleur doit effectuer le travail autorisé par son médecin et ne poser aucun geste qui pourrait aggraver sa condition;
- Si le médecin refuse l'assignation temporaire, le travailleur doit tout de même remettre le formulaire complété à son employeur;
- Le travailleur doit s'assurer d'avoir en sa possession un formulaire d'assignation temporaire à chaque visite médicale, et ce, jusqu'à consolidation de sa lésion.

Enquête d'accident

Nous, dans les Supermarchés Riendeau, croyons que tout accident représente une perte pour l'entreprise. Pour éviter qu'un tel événement ne se produise et pour connaître les circonstances exactes entourant un événement survenu au travail, nous demandons que tous les accidents, ayant engendré une perte de temps, fassent l'objet d'une enquête dans les 24 heures de leur survenance.

- L'enquête d'accident est sous la responsabilité du supérieur immédiat du travailleur;
- Le travailleur doit participer activement à l'enquête d'accident;
- L'enquête d'accident se déroule sur les lieux de l'événement;
- La reconstitution, le croquis, les photos et la vidéo peuvent être des outils utilisés afin de déterminer les faits réels entourant l'événement;
- La rencontre des témoins est faite dans les 24 heures suivant l'événement.

Comité de santé & sécurité

Nous, dans les Metro Famille Riendeau, avons comme valeur la protection de la santé, de la sécurité et du bien-être de nos travailleurs. Notre but en santé et sécurité du travail est de réduire constamment les risques et les lésions professionnelles en assumant une gestion efficace de l'ensemble du dossier santé-sécurité.

Dans cet ordre d'idées, nous entendons utiliser différents mécanismes et moyens de prévention à notre disposition. Un des mécanismes d'action privilégié est le Comité SST.

Ce comité, composé de représentants des travailleurs et de l'employeur, a plein pouvoir à l'intérieur de son mandat et jouit de notre appui et de notre support constant.

MANDAT DU COMITÉ SST

Le Comité de santé et sécurité du travail a pour mandat de contribuer aux efforts de prévention en identifiant les problèmes de santé - sécurité et en recommandant des moyens pour résoudre ces problèmes.

Équipements de protection individuelle

Porter les équipements de protection individuelle nécessaires pour accomplir sécuritairement votre travail :

- bottines de sécurité en tout temps en entrepôt;
- gants de maille pour la coupe de viande;
- mitaines pour la boulangerie;
- masque, gants et lunettes de protection pour le nettoyage de four.

Cadenassage & équipements

Plusieurs équipements motorisés du magasin nécessitent des travaux d'entretien, de réparation, d'inspection ou de lavage. Lors de ces travaux, les employés du magasin ou des sous-traitants sont exposés à des risques tels que lacérations, coincement, entraînement, etc. Il est donc très important de sécuriser les individus en cadenassant les équipements lors de ces travaux.

Débrancher les appareils devant être nettoyés et appliqué la procédure de cadenassage (Ne pas enlever les équipements de sécurité sur les appareils suivants)

Presse à carton	Compacteur à déchet
Moulin à viande	Scie à ruban
Tranchoir	Attendrisseur de viande
Piqueuse	Malaxeur.

- Ne pas travailler avec un équipement défectueux;
- Respecter la procédure de nettoyage sécuritaire des équipements de tranchage;
- Se servir des produits approuvés et mis à sa disposition pour le nettoyage et la désinfection;
- Observer les directives inscrites sur les étiquettes et les fiches signalétiques de produits contrôlés du SIMDUT
- Garder libre l'accès aux appareils d'extinction d'incendie, aux interrupteurs, aux tableaux de fusibles, au système automatique de gicleurs, aux sorties de secours et aux escaliers.

Les couteaux

- Ils doivent être aiguisés adéquatement en tout temps;
- La personne responsable doit être avisée lorsque les lames sont usées;
- Ils doivent être rangés dans les endroits prévus à cette fin.

Manutention & entreposage

- Garder les planchers secs et propres; nettoyer tout déversement;
- Ne pas empiler plus de 6 caisses de lait;
- Ranger les contenants les plus lourds à portée de mains;
- Utiliser une échelle ou un escabeau pour accéder à des contenants hors de portée de mains;
- Ne pas utiliser les caisses de lait en plastique pour accéder à des boîtes ou à des étagères;
- Ne jamais monter en équilibre sur des équipements non conçus à cet effet;
- Utiliser des chariots pour le transport des caisses;
- S'assurer qu'une échelle dépasse d'au moins un mètre au-dessus de l'endroit que l'on veut accéder;
- Aviser le responsable de tout danger identifié;
- Respecter la procédure au quai de débarquement;
- Garder les sorties d'urgences libres d'accès en tout temps;
- Garder les voies de circulation libres en tout temps.

Prévention sur les incendies

La prévention contre les incendies vise avant tout à réduire les risques d'incendie. Tout employé, en présence d'un feu, doit donner l'alarme. De plus, s'il ne fait pas partie du comité d'évacuation ou d'intervention, il doit suivre les consignes suivantes :

- Au son de l'alarme, cessez toute utilisation d'équipements roulants, machineries etc;
- Évacuer les lieux en gardant son calme;
- Ne pas perdre de temps à récupérer vêtements ou objets personnels;
- Garder le silence pour bien comprendre les directives;
- Arrivé à la sortie extérieure, dégager les environs de l'édifice et rejoindre le poste de rassemblement prévu;
- Attendre l'autorisation du directeur du supermarché avant de quitter le poste de rassemblement et de réintégrer l'édifice.

Équipement contre les incendies

- Tout employé doit savoir où se trouvent les appareils utilisés pour combattre les incendies;
- En tout temps, les extincteurs doivent être dégagés de toute obstruction et ne doivent pas être enlevés de leur place respective sauf en cas d'incendie ou lors des vérifications;
- L'équipement de lutte contre l'incendie est strictement réservé à cet effet et ne saurait être utilisé à d'autres fins
- Tout équipement manquant doit être rapporté immédiatement à son supérieur.

Panne électrique

Tout employé doit :

- Immobiliser son équipement;
- Demeurer à son poste de travail;
- Attendre les directives de son supérieur.

Annexe 1

Politique de prévention de la violence, du harcèlement et de la discrimination en milieu de travail

Metro Famille Riendeau s'engage à fournir un environnement de travail exempt de violence, de harcèlement, d'intimidation et de discrimination afin que la sécurité et la dignité de chaque employé(e) soient respectées.
De ce fait, aucun comportement allant à l'encontre de la présente politique et des lois qui s'appliquent ne sera toléré. Cette politique vise tous les niveaux hiérarchiques, les fournisseurs, les clients, et les autres personnes avec lesquelles Metro Famille Riendeau fait affaire. Il est de la responsabilité de l'employeur et des employé•e•s de maintenir un environnement de travail sécuritaire et respectueux pour tous.
La présente politique s'applique sur les lieux de travail ou à tout autre endroit où des activités professionnelles ou sociales liées au travail ont lieu. Elle permet également d'établir le processus d'intervention à appliquer lorsqu'une plainte est déposée ou qu'un incident est signalé à l'employeur ou à ses représentants.

La politique comporte les 5 sections suivantes :
- Section I – Violence au travail
- Section II – Harcèlement et discrimination
- Section III – Rôles et responsabilités
- Section IV – Signalement des incidents et enquêtes connexes
- Section V – Fausses plaintes et mesures disciplinaires

Violence au travail

La **violence en milieu de travail** peut prendre plusieurs formes. Elle peut être physique ou psychologique et elle inclut la violence conjugale, familiale ou sexuelle.
La **violence physique** se manifeste par l'emploi de force physique envers une ou plusieurs personnes pouvant causer un préjudice physique, sexuel ou psychologique. (p. ex., coups de poing, bousculade, gifles, étranglement). Cette violence peut se produire à l'intérieur ou à l'extérieur de l'entreprise. La définition de la violence extérieure s'applique, sans s'y limiter, à tous les intervenants, clients, usagers, fournisseurs et sous-traitants.
La **violence psychologique** se manifeste par des propos ou des actions répétés ou non, et ce, envers une ou plusieurs personnes. Ces comportements entraînent de l'humiliation, une offense ou de la détresse (p. ex., critiques répétées, manipulation, menaces, dénigrement). Cette violence peut se produire à l'intérieur ou à l'extérieur de l'entreprise. La définition de la violence extérieure s'applique, sans s'y limiter, à tous les intervenants, clients, usagers, fournisseurs et sous-traitants.
La **violence conjugale** se manifeste entre deux personnes entretenant ou ayant entretenu une relation amoureuse, intime ou conjugale. Ce type de violence implique souvent une dynamique de contrôle.
La **violence familiale** se produit lorsqu'une personne a un comportement abusif afin de contrôler un membre de sa famille ou une personne qu'elle fréquente ou de lui faire du tort. Ce type de violence peut se manifester par différentes formes de maltraitance physique et psychologique, ou par de la négligence. La violence familiale peut prendre notamment les formes suivantes : harcèlement téléphonique, par texto ou par courriel, espionnage autour du lieu du travail sans intrusion, intrusion sur les lieux du travail, ou communication dénigrante avec des collègues ou l'employeur.
La **violence à caractère sexuel** définit toute forme de violence visant la sexualité ou toute autre inconduite se manifestant notamment par des gestes, des pratiques, des paroles, des comportements ou des attitudes à connotation sexuelle non désirés, qu'elles se produisent à une seule occasion ou de manière répétée, ce qui inclut la violence relative à la diversité sexuelle et de genre.

Annexe 1 suite

Harcèlement et discrimination

La **discrimination** est le fait que des personnes ou des groupes de personnes précis sont traités différemment, soit par distinction, exclusion ou préférence, en raison d'un des motifs de distinction illicite prévus par les lois applicables. Ces motifs de distinction illicite comprennent :
•la couleur de la peau, la race, l'origine ethnique ou nationale;
•l'âge, le sexe, la langue, l'état civil et la grossesse;
•l'orientation sexuelle, l'identité ou l'expression de genre;
•les convictions politiques, la condition sociale et la religion;
•un handicap ou un moyen utilisé pour diminuer un handicap.

Le **harcèlement** se manifeste par des remarques ou par la conduite d'une personne qui sait ou qui devrait raisonnablement savoir que ces remarques ou cette conduite sont inappropriées. Cela comprend des comportements, un ou plusieurs gestes, des remarques ou des communications qui sont non souhaités et non sollicités et qui visent une ou plusieurs personnes.
Il peut s'agir d'une succession ou d'une accumulation de petits gestes ou d'un geste plus grave.
Le harcèlement inclus le harcèlement sexuel.
Voici des exemples :
•les blagues, les remarques, les insinuations concernant une personne ou visant à la provoquer;
•la distribution ou la publication d'affiches, de documents offensants ou de communications comme des courriels ou des publications sur les médias sociaux;
•le refus de discuter ou de travailler avec une personne;
•l'imitation de l'accent ou des manies d'une personne, ou les moqueries à l'égard de son apparence;
•les voies de fait et les comportements constituant du harcèlement sexuel.
Tous les employé•e•s et tous les membres de la direction doivent être conscients que, même s'ils ne sont pas malintentionnés, certains comportements ou propos peuvent offenser une autre personne. C'est donc l'interprétation des propos, du geste ou du comportement qui importe.
* Veuillez noter que toute mesure prise par l'employeur et ses représentants relativement à la gestion d'un•e employé•e, comme la gestion du rendement, de l'absentéisme et des congés, l'attribution des tâches ainsi que l'application de mesures disciplinaires raisonnables, ne constitue pas du harcèlement.

Voici les différents types de harcèlement :

Le **harcèlement physique** se caractérise par un contact physique intentionnel et non sollicité.
Le **harcèlement verbal** se caractérise par des insultes ou des échanges désobligeants liés à des motifs de distinction et pouvant être aussi considérés comme des formes de harcèlement sexuel.
Le **harcèlement psychologique** ou l'intimidation est un comportement offensant qui se manifeste par des mots, des actes ou des gestes qui portent atteinte à la dignité ou à l'intégrité psychologique d'une personne et qui a des effets négatifs sur son environnement de travail. Il peut s'agir notamment de commentaires dégradants, grossiers et offensants, ou du fait de ridiculiser ou de discréditer une personne, de l'humilier, de l'intimider ou de répandre des rumeurs à son sujet.

Le **harcèlement sexuel** peut se manifester par des remarques, des sollicitations ou des avances à caractère sexuel faites par une personne qui sait ou qui devrait savoir que ces remarques, sollicitations ou avances sont inappropriées et non tolérées dans le milieu de travail. Il peut se produire entre deux personnes, peu importe leur identité de genre.
Les différents types de harcèlement peuvent se produire à l'intérieur ou à l'extérieur de l'entreprise. La définition du harcèlement extérieure s'applique, sans s'y limiter, à tous les intervenants, clients, usagers, fournisseurs et sous-traitants.
Voici des exemples de comportements constituant du harcèlement sexuel :
- les remarques ou gestes sexuels, suggestifs ou obscènes;
- les blagues sexistes, dégradantes ou embarrassantes;
- les regards suggestifs et le flirt;
- les questions ou les remarques sur la vie sexuelle;
- les avances et les propositions à caractère sexuel;
- une attention, des invitations ou des contacts persistants et non désirés;
- des demandes de faveurs sexuelles, des attouchements ou des caresses non désirés;
- de la violence ou des menaces verbales;
- une agression sexuelle;
- des représailles ou des menaces de représailles à la suite du rejet de sollicitations ou d'avances sexuelles;
- du matériel suggestif ou sexuellement offensant (électronique, imprimé, ainsi que des courriels ou des publications sur les médias sociaux).

Rôles et responsabilités

Responsabilités de l'employeur

Metro Famille Riendeau doit prendre les mesures nécessaires pour s'assurer qu'aucun·e employé·e ne subisse de violence ou de harcèlement en milieu de travail. Toute personne ayant connaissance d'une situation de **violence ou de harcèlement en milieu de travail** doit informer la personne-ressource citée dans la présente politique ou l'employeur afin que des mesures soient prises.
L'employeur doit également prendre les mesures nécessaires pour identifier, corriger et contrôler les risques de violence ou de harcèlement en milieu de travail.
Plus précisément, l'employeur fera ce qui suit :
- diffuser la présente politique de manière à la rendre accessible à l'ensemble de son personnel, et veiller à la compréhension et au respect de la politique par toutes les personnes internes et externes à l'organisation;
- maintenir une surveillance continue des risques et des facteurs de risque susceptibles de générer des situations de violence et de harcèlement;
- faire la promotion du respect entre les personnes;
- sensibiliser régulièrement le personnel sur les rôles et les responsabilités de chacun en matière de prévention de la violence et du harcèlement, notamment à l'occasion des activités sociales tenues par l'employeur;

• pour les personnes qui recevront et prendront en charge les plaintes et les signalements;
• consulter le personnel sur les situations propres à leur milieu de travail et susceptibles de créer des conditions pouvant mener à de la violence ou à du harcèlement;
• nommer les personnes responsables.

Dans le cadre d'un signalement ou d'une plainte, l'employeur s'engage à :
• prendre en charge la plainte ou le signalement dans les plus brefs délais;
• préserver la dignité et la vie privée des personnes concernées, c'est-à-dire de la personne qui a fait la plainte ou le signalement, de la personne qui en fait l'objet et des témoins;
• veiller à ce que toutes les personnes concernées soient traitées avec humanité, équité et objectivité et à ce qu'un soutien adéquat leur soit offert;
• protéger la confidentialité du processus d'intervention, notamment des renseignements relatifs à la plainte ou au signalement;
• offrir aux personnes concernées de tenir, avec leur accord et lorsque le contexte s'y prête, une rencontre de médiation en vue de régler la situation, en assurant que cet accompagnement se déroule dans un contexte neutre et impartial;
• mener sans tarder et de façon objective une enquête neutre et impartiale ou, si les ressources internes ne sont pas disponibles ou n'ont pas les compétences requises pour le faire, en confier la responsabilité à un intervenant externe afin de préserver l'impartialité de l'intervention et en assurer la qualité. Les personnes concernées seront informées de la conclusion de cette démarche. Si l'enquête ne permet pas d'établir qu'il y a eu des comportements inacceptables, toutes les preuves matérielles seront conservées pendant une durée minimale de deux ans et détruites par la suite;
• prendre toutes les mesures raisonnables pour régler la situation, y compris les mesures disciplinaires appropriées;
• revoir les mesures de prévention du harcèlement en place pour s'assurer qu'elles sont toujours efficaces et éviter que d'autres événements de la sorte se produisent.

L'employeur doit prendre les mesures appropriées à l'endroit de toute personne faisant preuve de violence au travail envers un•e autre employé•e.
La loi interdit toute forme de préjudice ou de représailles de la part de l'employeur dans le cadre du traitement et du règlement d'une plainte ou d'un signalement.

Le nom du plaignant ou de la plaignante et les circonstances entourant la plainte ne seront pas divulgués, sauf si cela est nécessaire aux fins de l'enquête, de la prise de mesures correctives ou du respect de la loi.

Responsables de l'application de la présente politique

Si vous croyez être victime de harcèlement ou de discrimination, ou si vous êtes témoin d'incidents qui, selon vous, constituent du harcèlement ou de la discrimination, vous devez en informer l'une des personnes responsables suivantes le plus rapidement possible.

- **Vos directeurs et directeur adjoints de vos magasins**
- **Les ressources humaines**

Annexe 1 suite

Droits et responsabilités des employés

Vous avez le droit de travailler dans un milieu de travail exempt de violence ou de harcèlement.
Vous avez la responsabilité de travailler de façon professionnelle et de résoudre les problèmes sans avoir recours à la violence. Si vous êtes incapable de résoudre un problème, parlez-en à votre gestionnaire.
En tant qu'employé•e, vous avez le devoir de signaler à votre gestionnaire tout incident de violence ou de harcèlement qui se produit dans le milieu de travail et de participer à l'enquête qui pourrait en découler.
Toute personne qui fournit des renseignements dans le cadre d'une enquête ou qui prend part au processus doit préserver la confidentialité de ces renseignements à moins que leur divulgation soit nécessaire.
Un•e employé•e qui est victime de violence ou de harcèlement en milieu de travail, y compris de la violence dans sa vie personnelle susceptible d'entraîner des répercussions dans le milieu de travail, est encouragé•e à en parler à l'une des personnes-ressources précitées. Les mesures appropriées seront prises afin d'assurer sa sécurité et celles de ses collègues de travail.

Le respect – La responsabilité de tous

Il incombe à chaque personne de traiter les autres avec respect et dignité dans le cadre des relations qu'elle entretient. Dans une situation donnée, la perception de chacune des personnes impliquées peut différer. Votre conduite peut donc avoir un impact sur les autres; il est important d'en être conscient•e.

Signalement des incidents et enquêtes connexes

Metro Famille Riendeau s'est engagée à prendre toutes les allégations de violence, de harcèlement ou de discrimination au sérieux, et elle incite son personnel à signaler un incident dès que possible. Un processus rigoureux est établi afin d'assurer le traitement des plaintes de façon uniforme et équitable.

Annexe 1 suite

Procédure de signalement

•Signalez tout incident de violence, de harcèlement et de ,discrimination à votre gestionnaire. Tous les renseignements sur l'incident seront consignés par écrit.
•Le gestionnaire doit signaler tous les incidents à la personne responsable de la politique.
•Lorsque vous croyez être victime de violence, de harcèlement ou de discrimination, si vous êtes à l'aise de le faire, parlez immédiatement à la personne ou aux personnes dont les gestes, le comportement ou les remarques vous offensent. Informez la personne de façon claire et ferme que son comportement offensant doit cesser. Notez la date, l'heure, l'endroit, les détails de l'incident ainsi que le nom des témoins, s'il y a lieu, et envoyez une copie du document au responsable de la présente politique.
•Dans le cas où votre intervention ne permet pas de mettre fin au comportement ou si vous n'êtes pas à l'aise de parler directement à la personne concernée, demandez conseil à votre gestionnaire ou au responsable de la présente politique. Cela vaut également si vous êtes témoin d'une situation qui pourrait affecter un•e autre employé•e.
•Une rencontre aura lieu entre votre gestionnaire et le responsable de la présente politique. À la suite de cette rencontre, une première évaluation de la situation sera faite afin de déterminer s'il y a bien eu une infraction à la présente politique et si une enquête officielle est requise.
•À la suite de l'évaluation initiale, si le résultat permet de conclure que la plainte ne justifie pas de mener une enquête, des recommandations seront faites afin de régler rapidement la situation de façon informelle, par exemple, au moyen d'une discussion entre les deux personnes concernées ou d'une séance de médiation.

Enquête

Une enquête sera entreprise rapidement et sera menée de façon exhaustive.
Elle sera juste et impartiale afin d'assurer un traitement équitable de la plainte autant pour le plaignant ou la plaignante que pour la personne mise en cause.
Elle prendra en compte les intérêts des parties concernées et saura préserver la confidentialité des renseignements fournis.
L'enquête vise à déterminer les faits et obtenir des preuves; c'est pourquoi des entrevues pourraient être nécessaires.

Fausses plaintes et mesures disciplinaires

Mesures disciplinaires

Dans le cas où la plainte est fondée, des mesures disciplinaires seront prises envers la ou les personnes fautives en fonction de la gravité de la situation dénoncée. Ces mesures peuvent aller jusqu'au congédiement.

Fausses plaintes

Dans le cas où Metro Famille Riendeau a des motifs raisonnables de croire qu'une personne déposerait des accusations mensongères dans le but de nuire, des mesures disciplinaires seront appliquées en fonction des circonstances entourant chaque cas.

Annexe
Ressources

SOS Violence conjugale **24 heures sur 24, 7 jours sur 7**	**1-800-363-9010**	**https://sosviolenceconjugale.ca/fr**
Info-aide violence sexuelle	1- 888-933-9007	https://infoaideviolencesexuelle.ca/
Aide aux hommes en difficultés conjugales	514-384-6296	https://www.serviceaideconjoints.org/fr/
Liste des organismes d'aide aux hommes en difficulté		https://www.quebec.ca/famille-et-soutien-aux-personnes/violences/violence-conjugale/organismes-aide-hommes-en-difficulte
Aide et ressources pour les Autochtones victimes de violence		https://www.quebec.ca/famille-et-soutien-aux-personnes/violences/aide-ressources-autochtones
Regroupement des maisons pour femmes victimes de violence conjugale		https://maisons-femmes.qc.ca/
CNESST		https://www.cnesst.gouv.qc.ca
Guichet d'accès à la première ligne	811	

Annexe
Formulaire

Formulaire de signalement

Ce formulaire doit être utilisé afin de signaler tout comportement qui va à l'encontre de la Politique de prévention de la violence, du harcèlement et de la discrimination en milieu de travail.

Nom du plaignant ou de la plaignante :	
Lieu de travail du plaignant ou de la plaignante :	
Identité de la personne visée par la plainte :	
Date de l'incident ou des incidents allégués :	
Heure de l'incident ou des incidents :	
Lieux de l'incident ou des incidents :	
Identité de la personne à qui l'incident a été signalé :	

Description détaillée de l'incident ou des incidents : Veuillez fournir le plus de détails possible (gestes, contacts physiques, etc.)

Nature de l'incident ou des incidents allégués :			
☐ Harcèlement	☐ Violence	☐ Discrimination	☐ Intimidation
Identité des témoins de l'incident ou des incidents :			

Par la présente, je confirme que les renseignements fournis sont exacts et de bonne foi. J'accepte que ces renseignements soient divulgués aux personnes responsables de la gestion de cette plaine et de l'enquête pouvant en découler.

Signature du plaignant ou de la plaignante :	Signature du responsable de la politique :
Date :	Date :

Nous sommes heureux(ses) de t’avoir dans l’équipe !

metro PLUS
Famille Riendeau